



#Dossier :

Restauration
scolaire :
à table !

6
EN BREF

Des nouveautés sur le réseau
TUL dès cette rentrée
Tout Saint-Berthevin respire #1

9
ÉCHOS DU CONSEIL

Un ensemble habitat et
commerces en centre-ville,
à l'horizon 2026

14
RENCONTRE

Les associations
de parents d'élèves des
écoles primaires

SOMMAIRE

#À VOS AGENDAS

Prenez date !

#INSTANTS PARTAGÉS

Arrêt sur images

#EN BREF

Les actus du moment

#ÉCHOS DU CONSEIL

Au cœur des décisions



#GRAND ANGLE

Restauration scolaire : à table !

#RENCONTRE

Un visage, une histoire...

#ATOUT ÉCO

Y'a du nouveau !

#CULTIV'&VOUS

Envie de sortir ?

« Saint-Berthevin, Ma ville »

Bimestriel d'information,
édité par la commune de Saint-Berthevin.
N° ISSN 2804-9012.

Directeur de publication : Yannick Borde, Maire

Comité de rédaction : Service Communication,
Commission Communication

Photos/Illustrations : Ouest-France, Freepik, Ville de
Saint-Berthevin

Mise en page & Impression : Imprimerie Les Hauts de
Vilaine

Distribution : Milee

Dépôt légal : Septembre 2023 ; « Saint-Berthevin, Ma
ville » Place de l'Europe - CS 34 255 -
SAINT-BERTHEVIN Cedex. Tél. 02.43.69.28.27

Courriel : accueil@ville-saint-berthevin.fr

Site : www.saint-berthevin.fr

Tirage : 4 000 ex.

ÉDITO

03

04

06

09

10

14

15

16

En ce début du mois de septembre, les 686 enfants des écoles maternelles et élémentaires de Saint-Berthevin, ont repris le chemin de leur classe.

Comme chaque année, la période estivale a été l'occasion de faire un ensemble de travaux dans nos écoles publiques afin d'en garantir les conditions d'accueil.

La rentrée 2023 sera marquée par la mise en place du nouveau contrat de restauration scolaire, renouvelé avec notre prestataire historique Scolarest. Depuis toujours, nous avons souhaité faire de ce temps de restauration un moment pédagogique, ce à quoi a répondu Scolarest. Nous avons veillé à ce que son engagement prenne en considération les circuits courts, une quote-part de produits bio et la limitation du gaspillage.

Le contexte inflationniste subi entraînera une revalorisation du prix du repas pour les familles mais en-deçà du surcoût supporté par la ville. 80 000 repas sont produits chaque année.

Le mode de restauration de nos enfants scolarisés en élémentaire évoluera également en cette rentrée vers un passage en self. Ce changement vise à la fois à améliorer l'organisation et la fluidité du temps de repas mais également à répondre à nos objectifs de limitation du gaspillage « on mange ce que l'on prend ».

La rentrée scolaire, c'est également l'occasion de rappeler l'engagement de notre ville dans l'accueil de nos enfants avec une Atsem par classe maternelle dans nos écoles publiques et un accueil et une offre périscolaire attractive répondant aux attentes des familles.

Nous définirons dans les prochaines semaines le plan d'investissement sur nos deux groupes scolaires publics permettant d'améliorer la performance énergétique de nos bâtiments. Datant



© Mathieu Delmestre

des années 70 et 80 et soumis dorénavant aux exigences du « décret tertiaire », ces équipements feront l'objet d'investissements importants au cours des prochains mois, investissements qui ne pourront s'envisager qu'avec un accompagnement financier adapté de l'Etat et de nos autres partenaires publics.

Nos cours d'école ont été imaginées à une période où le dérèglement climatique était moins perçu qu'il ne l'est aujourd'hui. Leur minéralité les rend peu attractives en cas de chaleur. Nous lancerons d'ici la fin de l'année le projet « Oasis », afin d'aménager les cours de nos deux groupes scolaires d'ici fin 2025.

Enfin, l'accompagnement de notre école privée demeure, notamment à travers le contrat d'association et le financement apporté. A cela, il conviendra d'ajouter la validation d'ici fin 2023 du projet du nouveau restaurant scolaire.

Bonne rentrée scolaire aux enfants de Saint-Berthevin, au personnel éducatif et au personnel municipal de nos écoles et du pôle animation !

« Plusieurs investissements sont en cours de réflexion pour nos écoles »

Yannick Borde,
Maire de Saint-Berthevin

A handwritten signature in blue ink, appearing to be 'Y. Borde', written over a faint grid background.



#À VOS AGENDAS

Prenez date !

▶ SEPTEMBRE

● ● Tous les mardis

PERMANENCE NUMÉRIQUE

Accompagnement numérique par une médiatrice du Conseil Départemental

🕒 9h - 12h / 📍 Le Lien

● Du 12 septembre 2023 au 2 juillet 2024 PARENTALITÉ ET HANDICAP

11 rencontres 1 mardi par mois.

A destination des parents d'enfants en situation de handicap.

Programmation du Lien.

🕒 20h - 22h / 📍 Salle d'Animation du Lien
Tél. 02.85.68.00.10

● Du 13 septembre au 20 décembre LES PAUSES PARENTALES

7 rencontres les mercredis des semaines impaires. A destination des parents.

Programmation du Lien.

🕒 9h - 11h45 / 📍 Salle d'Animation du Lien
Tél. 02.85.68.00.10

● ● Dimanche 17 septembre

TOUT SAINT-BERTHEVIN RESPIRE (Cf. P7)

Organisé avec l'USSB Athlétisme, l'AFLEC et les Cyclos de Saint-Berthevin

🕒 9h - 12h / 📍 Coupeau

Tél. 06.65.03.69.33

● Vendredi 22 et samedi 23 septembre BOURSE AUX VÊTEMENTS

Organisé par l'ALPE

📍 Espace sportif B. Le Godais

Tél. 02.43.68.01.59

● Mardi 26 septembre

CONFÉRENCE ENFANCE (Cf. P8)

Comprendre le cerveau de l'enfant et les processus de l'apprentissage.

🕒 20h / 📍 Le Reffet

Tél. 02.85.68.00.10

● Du 29 septembre au 8 octobre

INSCRIPTIONS ILE AUX MÔMES

Pour les vacances de la Toussaint

📍 Espace Familles

▶ OCTOBRE

● ● Tous les mardis

PERMANENCE NUMÉRIQUE

Accompagnement numérique par une médiatrice du Conseil Départemental

🕒 9h - 12h / 📍 Le Lien

● Dimanche 1^{er} octobre JOURNÉE DES CLASSES 3

Organisé par l'association des Classes

Tél. 06.84.51.34.76

● Du 3 octobre au 19 décembre

ATELIERS MÉMOIRE

10 séances les mardis matin.

A destination des adultes et/ou seniors de plus de 55 ans.

Programmation du Lien.

🕒 9h30 - 12h / 📍 Salle d'Animation du Lien

Tél. 02.85.68.00.10

● Du 5 octobre au 14 décembre

ATELIERS DU NUMÉRIQUE

10 séances les jeudis matin.

A destination des adultes et/ou seniors, niveau débutant.

Programmation du Lien.

🕒 9h30 - 11h30 / 📍 Salle d'Animation du Lien

Tél. 02.85.68.00.10

● Dimanche 8 octobre

VIDÉO-GRENIER SPÉCIAL JOUETS

Organisé par l'AFLEC

🕒 9h - 16h30

📍 Espace sportif B. Le Godais

Tél. 02.43.69.56.74

● Dimanche 8 octobre

FÊTE DE LA POMME ET DE LA POIRE

Organisé par la Confrérie de la Bolée de Concise

📍 L'Agora

● Mercredi 11 octobre

REUNION PUBLIQUE (Cf. P7)

Présentation des projets éligibles dans le cadre de la 2^{ème} édition du Budget Participatif.

🕒 20h30 / 📍 L'Agora

● Vendredi 13 octobre

GOÛTER-SPECTACLE DES AÎNÉS (Cf. P7)

Proposé par le CCAS.

A destination des Berthevinois de plus de 75 ans.

🕒 14h45 / 📍 Le Reffet

Tél. 02.43.69.56.92

● Dimanche 15 octobre

CAFÉ-RÉPARE

Venez donner une 2^{nde} vie à vos objets inutiles.

Programmation Le Lien. En partenariat avec Laval Agglomération.

🕒 10h - 18h30

📍 Espace sportif B. Le Godais

Tél. 02.85.68.00.10

● ● Dimanche 15 octobre

OCTOBRE ROSE (Cf. P8)

Balade organisée avec l'AFLEC et la Retraite Sportive Berthevinoise, au profit des Foulées Roses.

🕒 10h - 12h / 📍 Coupeau

Tél. 02.85.68.00.10

● ● Du 30 octobre au 12 novembre

CHANTIERS ARGENT DE POCHE

Inscriptions pour les vacances de Noël

📍 En ligne sur <https://argentdepoche.agglo-laval.fr>

Retrouvez les rendez-vous culturels de la période en dernière page.

Retrouvez la programmation du Lien pour les vacances de la Toussaint sur le site www.saint-berthevin.fr.

● Organisation associative

● Organisation municipale

● Organisation autre



ÉTAT CIVIL

Naissances

27 mai > Mya LIVET | 13 juin > Kahys BESSIERRE BROUTE | 28 juin > Irina JEREZ ACOSTA | 30 juin > Agathe JOSSEAUME

Mariages

10 juin > Damien BENOIST et Perle MAOLÉ | 24 juin > Benoit GARNIER et Cindy DESLANDE | 1^{er} juillet > Richard DELAUNAY et Elodie HUDHOMME | 1^{er} juillet > Didier LAROCHE et Jocelyne HUET | 8 juillet > Olivier LELOUP et Christine SOUFLARD | 15 juillet > Archange FILIPPONE et Honorine LENAIN

Décès

9 juin > Louis MIGNOT, 79 ans | 9 juin > Marie-Edith DUTERTRE, 71 ans | 11 juin > Annick PAPE, 87 ans |

19 juin > Simone PIVERT, 80 ans | 1^{er} juillet > Pascal MACÉ, 85 ans | 8 juillet > Yvonne PELTIER, 83 ans

#INSTANTS PARTAGÉS

Arrêt sur images...

 **14 juin**

Restitution des travaux menés tout au long de l'année scolaire

C'est dans un climat chaud mais convivial que parents, enseignants, bénévoles, intervenants ont découvert les travaux réalisés au cours de l'année par la quarantaine d'enfants inscrits aux CLAS* primaire, allophone et préparatoire. Un temps de partage et d'échanges ! Bravo et félicitations à tous !

* Contrat Local d'Accompagnement à la Scolarité



 **17 juin**

La Fête de la Musique a rassemblé les foules

Après quelques représentations des élèves du Conservatoire sur le parvis du Reflet, c'est au cœur du square Wehingen que s'est prolongée la Fête de la Musique en soirée. Autour du quatuor frénétique Des Lions pour Des Lions et de la fanfare F'Pok, le public s'est ambiancé en arpentant les allées du square à la découverte des autres groupes amateurs.

 **27 juin**

L'école La Forêt se mobilise pour Maëly

A l'occasion de la journée ELA, l'Association européenne contre les leucodystrophies, des activités sportives ont été organisées sur le temps des TAP entre les élèves de maternelle et d'élémentaire de l'école La Forêt. A l'issue de cette journée, un chèque de 3 000 €, équivalant aux dons faits par les parents, a été remis aux parents de Maëly, scolarisée en maternelle.



 **1^{er} juillet**

Grand succès pour la Fête de la Saint-Berthevin nouvelle formule !

Pour cette 2^{ème} édition dans sa version « étoffée », la Fête de la Saint-Berthevin a rassemblé les foules dès le milieu d'après-midi avec toute une série d'animations et de jeux proposés par les associations. Plus tard dans la soirée, le bal populaire a ambiancé le public qui a pu admirer en fin de soirée le traditionnel feu d'artifice.



4 juillet

Apprendre à se connaître à travers le sport, en voici une belle idée !

C'était aussi l'objectif de cette journée rassemblant les 80 élèves de CM2 des 3 écoles de la Ville de Saint-Berthevin ! Au programme : des ateliers par équipes proposés par les sections athlétisme, football, basket et handball de l'USSB Saint-Berthevin, couplés de kinball et de jeux coopératifs, le tout en présence de l'athlète Gabriel Bordier !! Une belle façon de finir l'année scolaire !

10 juillet

La Caravane du Sport a fait étape à Saint-Berthevin

Dans le cadre du dispositif Terre De Jeux 2024, la Caravane du Sport, animée par le Comité Départemental Olympique et Sportif du Département de la Mayenne a fait étape à Saint-Berthevin. 14 jeunes Berthevinois ont pu s'exercer au rugby touch et au tchoukball et découvrir l'exposition « La Maison de l'Olympisme ».



18 juillet

Le mur de l'Espace sportif Bernard Le Godais se met aux couleurs du sport

Depuis quelques semaines, une esquisse s'était dessinée sur les 45 mètres linéaires du mur situé face au parking. Au cours de l'été, cette fresque sur le thème du sport a pris des couleurs grâce aux jeunes de la Maison des Jeunes. Accompagnés et conseillés par le graffeur Maxime Dunas, ils ont appris à manier pinceaux et bombes de couleurs et à donner vie à cette esquisse. Beau travail !

20 juillet

Les habitants du quartier Colbert rassemblés sur les terrasses du Lien

Jeux de société, origami, lecture, goûter, papotage... Tel était le programme des Terrasses du Lien, des après-midis animées cet été par l'équipe du Lien et de la médiathèque.



#EN BREF

Les actus du moment

Mobilité

Des nouveautés sur le réseau TUL dès cette rentrée



Vous êtes utilisateur(rice) des Transports Urbains Lavallois (TUL) ? Sachez que le réseau a été repensé depuis plusieurs mois par Laval Agglomération, en lien avec les communes concernées, et que des nouveautés sont à souligner !

Plus de passages, nouvelles lignes, élargissement de l'amplitude horaire, voici quelques exemples des principales améliorations.

Pour ce qui concerne Saint-Berthevin, 3 lignes desservent la commune : la ligne F vers Bonchamp entre 6h30 et 21h, la ligne H qui relie Louverné, entre 6h15 et 21h, en passant notamment par l'Hôpital de Laval, et la ligne I qui propose 7 allers/retours par jour vers Argentré, entre 7h et 19h. D'une manière générale, le cadencement a été réduit à 30 minutes, au lieu de 45, voire 70 auparavant.

A noter également que le bus du soir, baptisé auparavant Flexo, devient Noctul et s'étend désormais aux 5 communes de la première couronne dont Saint-Berthevin. Au départ du centre-ville de Laval à 21h, 22h ou 23h les vendredi et samedi, il vous permet d'être déposé(e) à l'arrêt le plus proche de chez vous, sur simple demande.

Enfin, dernière nouveauté, les horaires des TUL resteront identiques en période scolaire et en période de vacances scolaires, sauf pendant la saison estivale.

Info TUL : 02.43.53.00.00

Cadre de vie La cour de l'Atelier d'Artistes à l'aube d'une transformation



Cet espace, situé avenue de la Libération, accueille à l'année des artistes plasticiens en résidence.

Après la réfection du mur en pierres effectuée avant l'été dans le cadre du

dispositif des Chantiers d'Avenir, la ville va entreprendre l'aménagement de la cour de l'Atelier d'Artistes à compter du mois d'octobre.

Sur la base d'un projet proposé par la société mayennaise LaCabanaJude, cet espace sera végétalisé et aménagé de telle sorte qu'il soit accessible au grand public et aux personnes à mobilité réduite. Un enrochement est d'ailleurs prévu pour maîtriser les dénivelés et adoucir les pentes, ainsi qu'un enrobé pour matérialiser les allées. Les plantations seront effectuées à l'automne. Les divers agréments proposés dans le projet seront aménagés ultérieurement, suivant les budgets alloués.



DERNIÈRE MINUTE

Nouveaux horaires d'ouverture

La Mairie, les médiathèques et l'accueil billetterie du Reflet changent d'horaires et seront désormais ouverts aux jours et horaires suivants :

- **Mairie** (à compter du 5 octobre)

Lundi : 13h30 - 17h30 (sauf en juillet et août, fermé toute la journée)

Mardi, mercredi et vendredi : 8h30 - 12h30 / 13h30 - 17h30

Jeudi : 8h30 - 12h30

Samedi : 9h - 12h

- **Station pièces d'identité** (au 4 septembre)

Lundi : 14h - 17h

Mercredi : 8h30 - 12h30 / 13h30 - 17h

Vendredi : 8h30 - 12h30 / 13h30 - 17h

Samedi : 9h - 11h50

- **Médiathèque du Reflet** (au 4 septembre)

Mardi : 15h - 18h30

Mercredi : 10h - 12h30 / 14h - 18h30

Jeudi : 15h - 18h30

Vendredi : 15h - 18h30

Samedi : 10h - 12h30 / 15h - 17h

- **Médiathèque du Lien** (au 4 septembre)

Lundi : 16h - 18h

Mardi : 16h - 18h

Mercredi : 10h - 12h / 14h - 18h

Jeudi : 16h - 18h

- **Accueil billetterie**

Le Reflet (au 4 septembre)

Mercredi : 10h - 12h30 / 14h - 18h30

Jeudi : 15h - 18h30

Vendredi : 15h - 18h30



Sport Tout Saint-Berthevin respire #1

Une matinée dédiée au sport santé et nature et ouverte à tous les Berthevinois quel que soit leur âge et leur condition physique : voici l'objectif de cette première édition de Tout Saint-Berthevin respire !

Portée par le service des sports, accompagné de l'AFLEC, l'USSB Athlétisme et Les Cyclos de Saint-Berthevin, cette matinée sera l'occasion de s'essayer à la randonnée, la course à pied ou le VTT, sur différentes distances, au départ du site de Coupeau. Tous les circuits seront balisés et/ou guidés par des bénévoles des associations partenaires.

D'autres animations, comme du tir à l'arc ou de l'escalade seront proposées sur le site.



Dimanche 17 septembre 2023
De 9h à 12h / Coupeau
Tout public
Entrée libre

Voirie La rue Albert Lemonnier aménagée en zone partagée



Enclavée entre le boulevard Raphaël Toutain et la rue de la Résistance, en limite du périmètre concerné par le réaménagement de la 3^{ème} tranche du centre-ville, la rue Albert Lemonnier avait fait l'objet en 2022 d'un renouvellement de ses réseaux d'eau

potable et d'assainissement par les services de Laval Agglomération et d'un enfouissement de ses réseaux électriques et de télécommunications par Territoire Energie Mayenne. De ce fait, la voirie a été endommagée et nécessite d'être totalement refaite.

La ville va donc procéder dès la mi-septembre au réaménagement de la rue en zone partagée piétons, vélos, voitures. Il n'y aura donc plus de trottoirs et des stationnements seront matérialisés pour les véhicules. A son extrémité, le chemin rejoignant la rue de la Résistance sera également remis en état. Au préalable de ces travaux de voirie d'une durée prévisionnelle d'un mois, le réseau d'eaux pluviales sera revu. Un système d'infiltration des pluies est prévu.

CCAS Un temps convivial pour les aînés de la commune

Pour la 3^{ème} année consécutive, le CCAS proposera un goûter spectacle pour les plus de 75 ans. A l'occasion de cette nouvelle édition, c'est Pierre Bouguier, le colporteur de chansons, qui animera l'après-midi et fera chanter nos aînés. S'ensuivra un goûter qui sera servi à L'Agora.

Les Berthevinois et Berthevinoises concernés recevront une invitation courant septembre.

Vendredi 13 octobre 2023
14h45 / Le Reflet
Renseignements et inscriptions au 02.43.69.56.92



DERNIÈRE MINUTE

Réunion publique

Après une phase d'instruction, le jury de sélection de la 2^{ème} édition du Budget Participatif, sera en mesure d'arrêter les projets éligibles au vote des habitants, à l'occasion d'une réunion prévue le 22 septembre.

A ce stade, les porteurs de projets retenus en seront avisés et pourront préparer la promotion de leur projet qu'ils seront invités à présenter à l'occasion d'une réunion publique prévue le mercredi 11 octobre prochain à 20h30 à L'Agora.

Réglementation Circulation des chiens

Conformément à l'arrêté municipal n°2019/77, en date du 11 avril 2019, les chiens doivent être impérativement tenus en laisse sur les voies ouvertes à la circulation publiques et sur les domaines publics et privés de la commune. Cette laisse doit être assez courte pour éviter tout risque d'accident.

Pour les chiens dangereux, il est fait obligation, sur tout le domaine public, à chaque propriétaire ou gardien de ces animaux de les tenir en laisse et de les museler « chiens catégorisés ».

Dans le cas contraire, ces chiens seront considérés en état de divagation. Le propriétaire pourra alors être soumis à une contravention à hauteur de 33 €.

#EN BREF

Les actus du moment

Parentalité Comprendre le cerveau de mon enfant



Dans le cadre de ses actions de parentalité, le Lien propose une conférence grand public, à destination des parents et des professionnels de l'enfance, intitulée « Comprendre le cerveau de l'enfant et les processus de l'apprentissage ».

Animée par Pascale Toscani, docteure en psychologie cognitive et directrice du Grene Monde, cette conférence mettra en évidence que le bon développement du cerveau de l'enfant est fonction de plusieurs facteurs, tels que l'alimentation, le sommeil, l'activité physique, mais aussi l'environnement dans lequel il évolue. A l'occasion, Pascale Toscani transmettra également quelques bons conseils d'hygiène de vie qui soutiennent favorablement les apprentissages de l'enfant.

Mardi 26 septembre 2023
20h / Auditorium Le Reflet
Gratuit
Tél. 02.85.68.00.10
Sur réservation au Lien

Bâtiments publics La charpente de l'église va être renforcée

Après des travaux de peinture et un relamping de l'allée centrale, l'église va faire l'objet de gros travaux d'ici à la fin de l'année. Au fil des décennies, sa charpente s'est en effet fragilisée et affaïssée, nécessitant la pose d'éléments de renforcement. Les travaux vont commencer dès ce mois de septembre pour une durée de plusieurs mois. Les interventions s'effectueront par l'extérieur de la toiture, ce qui permettra de maintenir l'accès à l'intérieur de l'église pour les cérémonies.



Périscolaire Devenez bénévole pour accompagner des enfants dans leur scolarité

Le Contrat Local d'Accompagnement à la Scolarité (CLAS), financé par la CAF, s'adresse aux enfants du CP au CM2, scolarisés dans les 3 écoles de Saint-Berthevin. Par le biais de 2 séances par semaine, conduites par un animateur référent et des bénévoles formés, certains d'entre eux bénéficient gratuitement d'un temps cadré, en dehors du temps de classe, pour les aider à gagner en autonomie, à développer leur confiance en soi et à gérer leurs émotions.

A l'aube de cette nouvelle année scolaire, la ville a besoin de nouveaux bénévoles pour accompagner les enfants dans cette belle aventure.

Si vous êtes disponible, à l'écoute, patient(e) et bienveillant(e), n'hésitez pas, rejoignez l'équipe !

Renseignements concernant le CLAS :
02.85.68.00.10



DERNIÈRE MINUTE

Octobre Rose

Dimanche 15 octobre prochain, en famille ou entre amis, venez vous balader au profit d'Octobre Rose. Une boucle de 4 km vous sera proposée au départ de Coupeau avec des départs échelonnés entre 10h et 12h par petits groupes. En partenariat avec l'AFLEC et la Retraite Sportive Berthevinoise. Don libre au profit des Foulées Roses.

Renseignements au Lien. Tél 02.85.68.00.10

Nouveaux visages Ecole du Lac



Sylvie Schmitt prend la direction de l'école élémentaire du Lac et enseignera pour cette année en classe de CE1/CE2. Domiciliée à Saint-Berthevin, elle enseignait auparavant à l'école Charles Perrault à Laval, établissement dont elle avait également la direction.

Le Reflet

Maëlys Daburon a intégré l'équipe du Reflet au début de l'été. Recrutée en tant que chargée des publics et de la médiation culturelle, elle a en charge la billetterie des spectacles



et l'accueil du public. Elle est aussi missionnée pour développer des partenariats culturels et créer du lien entre les publics et les artistes accueillis.



#ÉCHOS DU CONSEIL

Au cœur des décisions
de la séance du 3 juillet 2023

Un ensemble habitat et commerces en centre-ville, à l'horizon 2026

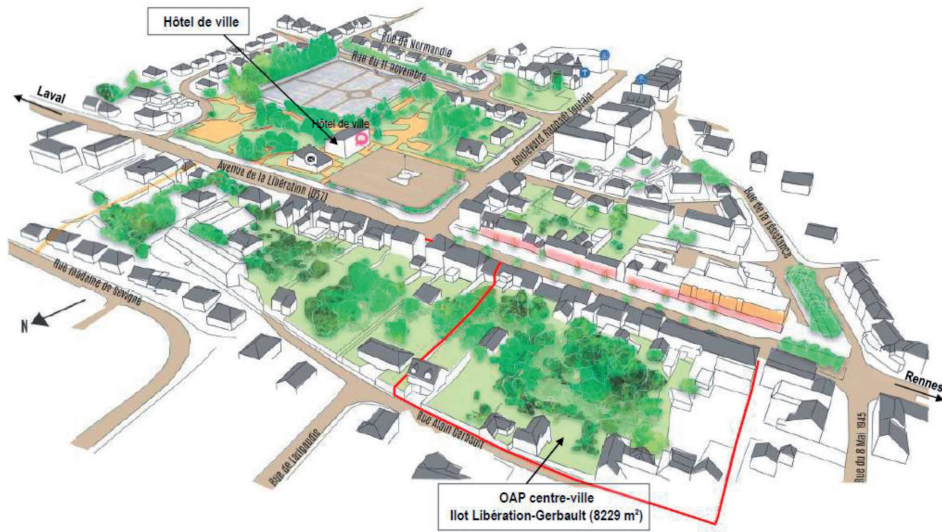

Au vu du nombre insuffisant de candidatures reçues lors de la première consultation d'opérateurs lancée en avril 2022 pour l'aménagement de l'îlot « Libération - Gerbault » en centre-ville, la ville a fait le choix de relancer une consultation avec quelques adaptations du cahier des charges.

Suite à une dernière acquisition foncière sur le périmètre, la ville est en mesure de proposer une emprise élargie à 5 537 m². Certains propriétaires privés au sein de ce secteur ont également donné leur accord pour être contactés par les candidats afin d'étudier un élargissement éventuel du périmètre d'intervention sur leur propre propriété. Concernant l'opération d'aménagement, il est envisagé la construction d'une soixantaine de logements collectifs

avec des cellules commerciales en pieds d'immeubles, ce qui permettra à la commune de passer les 20% de logements sociaux. Le cahier des charges prévoit une placette ouverte sur la RD 57 en vue d'y implanter des terrasses de café ou de restaurant, permettant de créer un lieu de vie apaisé et végétalisé en centre-ville.

Bien entendu, ces nouvelles constructions devront être qualitatives en termes de performance énergétique, de développement durable et d'architecture. L'opération, dans sa globalité, devra également favoriser les circulations douces afin de créer de la mobilité vers le centre-ville.

Le planning prévisionnel prévoit une remise du projet pour fin 2023 pour une réalisation de l'opération sur 2025/2026.

La mise à disposition d'AESH sur les temps périscolaires

Les personnels accompagnants d'élèves en situation de handicap (AESH) assurent des missions d'aide aux élèves bénéficiant d'une notification d'aide humaine, formulée par la Commission des Droits et de l'Autonomie des Personnes Handicapées. Ainsi, sous la responsabilité pédagogique des enseignants, ils ont vocation à favoriser l'autonomie de l'élève, sans se substituer à lui dans la mesure du possible.

En plus du temps scolaire, l'académie de Nantes propose désormais la mise à disposition d'AESH, recruté(e)s initialement par l'Education Nationale, auprès de la collectivité afin d'assurer la continuité de l'accompagnement

des élèves sur les temps périscolaires et en particulier sur la pause méridienne. Cette prestation est ensuite facturée à la collectivité.



Savez-vous qui décide des noms de rues à Saint-Berthevin ?



La dénomination des rues est une procédure qui se rattache aux pouvoirs de police du maire. Il s'agit en effet d'un des moyens d'assurer « la commodité du passage dans les rues, quais, places et voies publiques » visée à l'article L. 2212-2 du Cgct relatif aux pouvoirs de police du maire.

A Saint-Berthevin, c'est la commission Communication qui est chargée de proposer un nom, nom qui est ensuite soumis au vote du Conseil Municipal.



PROCHAINES SÉANCES

Le Conseil Municipal se réunira les

**Lundi 4 septembre
et jeudi 5 octobre
2023**

Les ordres du jour seront consultables sur le site de la ville www.saint-berthevin.fr à compter du 29 août et du 29 septembre.





RESTAURATION SCOLAIRE : À TABLE !

En cette période de rentrée, la restauration scolaire vous ouvre ses portes. Entre renouvellement du prestataire, présentation et caractéristiques du service, évolution tarifaire et nouveautés, vous saurez tout sur ce service périscolaire.

À Saint-Berthevin, c'est environ 600 repas qui sont préparés et servis chaque jour sur les trois groupes scolaires de la ville. C'est à la cuisine centrale, basée à l'école La Forêt, que 5 agents de restauration œuvrent quotidiennement aux côtés du chef gérant pour confectionner ces repas, transférés ensuite en liaison chaude vers les restaurants des écoles du Lac et de Jeanne d'Arc.

Après 4 années de collaboration, le contrat qui unissait la ville à la société de restauration Scolarest arrivait à échéance à la fin du mois d'août. Au printemps dernier, la ville a donc lancé une nouvelle consultation, basée sur un cahier des charges favorisant la qualité des produits et le développement durable, et à l'issue de laquelle, la société Scolarest a de nouveau été retenue.

Les menus sont établis par le chef-gérant, Ludovic Dubus, en lien avec une diététicienne, et validés par la Commission Restaurant, composée d'élus, de la coordinatrice Enfance et de représentants de parents d'élèves. Ils se veulent être variés, équilibrés et respectueux de la réglementation en vigueur. Une attention toute particulière est portée quant à la saisonnalité des produits et à l'utilisation de produits bio, à hauteur d'un élément par repas. L'utilisation de produits issus de circuits courts, favorisant la vente directe du producteur au consommateur, est également privilégiée.

Scolarest répond ainsi à cette exigence en travaillant avec des fournisseurs et producteurs locaux présents dans un périmètre de 150 km autour de Saint-Berthevin. Il s'agit par exemple des boulangeries berthevinoises pour le pain, des Vergers de la Chaupinière à Saint-Berthevin pour les pommes et les poires, de la société Les Goronnaises pour

le porc et la charcuterie, des fromageries d'Entrammes et de Montsûrs pour les fromages, du GAEC des Frères Guihery à Saint-Georges Buttavent et du GAEC des Clics du Potager à Saint-Pierre des Landes pour les légumes. D'autres producteurs et/ou fournisseurs présents sur la région des Pays de la Loire sont également partenaires de la société Scolarest.

Chaque jour, le restaurant propose un menu dit « classique » et un menu sans porc et/ou sans viande, représentant environ 10% des repas distribués. Par ailleurs, afin de favoriser l'accueil des enfants sujets aux allergies alimentaires, des repas sans allergène sont possibles dans le cadre d'un Projet d'Accueil Individualisé. Pour y prétendre, les familles concernées doivent communiquer toutes les informations nécessaires au service vie scolaire au Lien.

« Une restauration responsable »

Le service de restauration se veut être respectueux en termes de développement durable. Au-delà des exigences demandées dans le choix des produits et des fournisseurs, Scolarest effectue un tri des déchets à la source, en évitant par exemple l'utilisation de produits sur-emballés. La lutte contre le gaspillage alimentaire est également primordiale et se décline par des actions de sensibilisation et des bons gestes à adopter toute l'année.

La pause méridienne se veut être un moment de détente. Pour cette raison et afin de faire voyager les papilles de vos enfants, des animations autour du goût et/ou en lien avec les fêtes calendaires sont proposées : Semaine du Goût, repas de Noël, saveurs du monde pour la Coupe du Monde et les Jeux Olympiques 2024...



PLUS EN DÉTAIL



Le service évolue dans les écoles publiques Le mode self et le principe d'assiette unique

Nouveauté en cette rentrée scolaire dans les restaurants des écoles élémentaires publiques de la ville : les enfants ne sont plus servis à table, mais doivent aller eux-mêmes se servir sur de nouveaux îlots, configurés en mode self et aménagés pendant l'été.

Le principe consiste à ce que l'enfant compose lui-même son assiette et ajuste ses portions alimentaires en fonction de son appétit, sous l'œil attentif des équipes de restauration.

Pour cela, il dispose d'une seule et même assiette qui lui sert d'abord pour l'entrée, entrée qu'il doit terminer avant d'aller se servir en plat chaud. Un choix de 2 entrées et de 2 desserts sont proposés quotidiennement, ainsi qu'un plat chaud unique.

Tout en limitant le gaspillage alimentaire, cette organisation a l'avantage de permettre aux enfants de manger à leur rythme et de les faire gagner en autonomie. Le personnel de restauration assure désormais un rôle d'encadrement des enfants pendant le repas et gère également la présentation des îlots et leur réapprovisionnement.

Cette nouveauté ne concerne pour le moment que les élèves des écoles élémentaires publiques. En raison de leur jeune âge, les élèves de maternelle conservent le service habituel à table. L'école Jeanne d'Arc, de son côté, passera en mode self à la réception du nouveau restaurant scolaire dont la construction est prévue en 2024.



La gestion des déchets alimentaires Les bio-déchets revalorisés par une entreprise spécialisée

La loi du 10 février 2020, relative à la lutte contre le gaspillage et à l'économie circulaire, prévoit l'obligation de trier les bio-déchets et de les faire valoriser dans des filières adaptées, telles que le compostage ou la méthanisation.

Dès cette rentrée scolaire, c'est l'entreprise « Les pieds sur terre », basée à Craon, qui valorisera en compost agricole, les bio-déchets produits par les restaurants scolaires de la commune et évalués à 5 tonnes par an.

Afin de favoriser sa mise en place, une formation des agents de restauration sera prochainement organisée, de même que des actions de sensibilisation auprès des enfants pour les aider à trier ces bio-déchets et à adopter les bons réflexes.



LE SAVIEZ-VOUS ?

Des goûters aussi pour les plus grands

Pour permettre une équité concernant la quantité et la qualité des collations fournies jusqu'ici par les familles, un goûter est désormais proposé aux élèves d'élémentaire, comme cela est déjà le cas pour les maternelles.

Cependant, le goûter étant pris à 17h dans les 3 écoles, il ne sera donc pas proposé aux élèves qui partent à 17h après les TAP (Temps d'Activités Péricolaires).

Tarification des repas Maintien de la participation des familles à hauteur de 40%

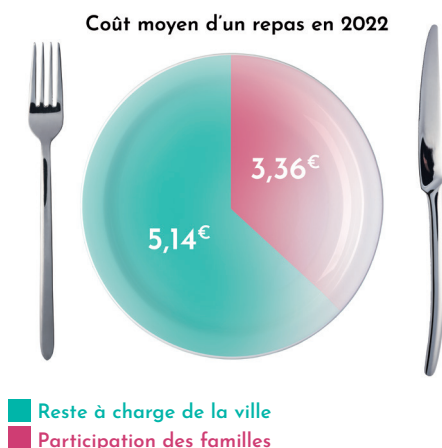

A Saint-Berthevin, le coût moyen d'un repas s'élève à 8,50 €.

En moyenne, le prix d'un repas est facturé 3,36 €, soit 40% du coût ; un chiffre qui varie selon les quotients familiaux des foyers.

Le reste à charge pour la collectivité atteint donc 5,14 € par repas, soit 60% du coût, pour près de 81 500 repas servis par an sur le temps scolaire, ce qui représente une prise en charge par la ville d'environ 418 500 €.

Dans le contexte inflationniste actuel, les coûts d'un repas ont progressé d'environ 7% entre 2022 et 2023. La hausse des tarifs appliquée en cette rentrée scolaire a ainsi pour objectif de contenir la progression du reste à charge complémentaire pour la ville (+ 24 000 €) tout en conservant le ratio de participation des familles à hauteur de 40%.

2 QUESTIONS À

Aurélien GAUDRÉ
Responsable des accueils périscolaires sur l'école Jeanne d'Arc

Vous avez été l'initiateur, en janvier dernier, de l'utilisation de serviettes en tissu au restaurant scolaire Jeanne d'Arc. Pour quelles raisons et comment cela s'organise au quotidien ?

Suite à une volonté commune des familles, des enseignants et de l'équipe périscolaire, nous avons instauré en début d'année l'utilisation de serviettes en tissu sur tous les temps de restauration scolaire primaire. Chaque lundi, les enfants apportent leur serviette dans un emballage individuel. Ils l'utilisent toute la semaine et la rapportent chez eux le week-end pour la laver.

Quels sont les bénéfices de cette action et quel a été le ressenti des élèves et des parents face à ce changement ?

Cette action a permis d'économiser 8 900 serviettes en papier sur les 6 mois de mise en place. L'impact environnemental et économique est donc non négligeable !



Grâce à cela, les enfants développent une forme d'autonomie au quotidien et se sentent devenir acteurs de la préservation de l'environnement. Il a fallu, malgré tout, convaincre certains parents et enfants de changer leurs habitudes et du bienfait de cette action. Mais nous sommes aujourd'hui très fiers de cette réussite.

NB. Après une année test au restaurant de l'école Jeanne d'Arc, l'utilisation des serviettes en tissu est désormais déployée sur les deux autres restaurants scolaires dès cette rentrée.



POUR ALLER PLUS LOIN

87 583

C'est le nombre de repas préparés et servis en 2022 au titre de la restauration scolaire et du centre de loisirs.

5

C'est le poids en tonnes de bio-déchets susceptibles d'être récoltés par les restaurants scolaires sur l'année.

50

C'est le poids en kilos de légumes nécessaires à l'élaboration d'une soupe pour 600 repas !



PRATIQUE

Pour toute inscription au restaurant scolaire (première inscription ou inscription régulière), il suffit de se connecter à son espace personnel sur l'Espace Famille accessible depuis le site www.saint-berthevin.fr.

Les menus sont consultables sur le site www.saint-berthevin.fr et à l'entrée de chaque groupe scolaire.

COORDONNÉES

Groupe scolaire La Forêt

Responsable Accueil périscolaire :
Thomas SAINT - Tél. 07.63.44.72.34
Restaurant scolaire La Forêt :
02.43.69.68.18

Groupe scolaire du Lac

Responsable Accueil périscolaire :
Benoît MASSAMBA
Tél. 06.65.23.82.20
Restaurant scolaire du Lac :
02.43.69.01.49

Groupe scolaire Jeanne d'Arc

Responsable Accueil périscolaire :
Aurélien GAUDRÉ - Tél. 06.65.23.79.11
Restaurant scolaire Jeanne d'Arc :
02.43.66.81.30



LES ASSOCIATIONS DE PARENTS D'ÉLÈVES DES ÉCOLES PRIMAIRES

C'est la rentrée ! L'occasion de présenter les 3 associations de parents d'élèves des écoles primaires de la commune qui œuvrent tout au long de l'année scolaire aux côtés des équipes enseignantes. Missions, actions, projets à venir, on vous dit tout !



**Anne ROGER et
Estelle TROCHERIE**
Co-présidentes APE Ecole de
La Forêt

« L'APE de l'école La Forêt est une association fondée sur le volontariat des parents d'élèves, dont l'objectif est de collecter des fonds afin d'apporter un soutien financier aux projets pédagogiques des enseignants mais aussi de créer des moments conviviaux pour les familles.

Cette année, de nombreuses actions ont été mises en place : les traditionnels goûters avant les vacances scolaires, la vente de brioches, de saucissons, de torchons avec les dessins des enfants, la fête de l'école, la tombola...

Grâce à ces actions, nous pouvons soutenir de nombreuses activités et sorties pédagogiques tout au long de l'année scolaire. Ce fut le cas cette année concernant la classe découverte de la voile pour les CM et la visite de Sainte-Suzanne.

Nous serons ravis d'accueillir de nouveaux volontaires cette année : n'hésitez pas à nous rejoindre pour des actions ponctuelles ou tout au long de l'année, selon vos disponibilités. Nous garantissons de bons moments et une bonne humeur à chaque rencontre !

Vous pouvez suivre l'actualité de l'association sur Facebook et Instagram ».

Contact : amicaleforet@gmail.com.



Fatma HATRAF et Adeline MEIGNAN Co-présidentes APE Ecole du Lac



« L'APE de l'école du Lac est une amicale composée d'une petite dizaine de parents bénévoles et motivés. Tous

convaincus de l'intérêt de partager des idées et des compétences pour le bien de nos enfants, nous offrons de notre temps

pour mettre en place des actions dont les bénéfices sont ensuite reversés aux différents projets de l'école.

Toujours en lien avec les équipes pédagogiques du groupe scolaire du Lac, les directrices et les animateurs périscolaires, nos actions ont pour but :

- de récolter des fonds (vente de goûters avant les vacances, de sapins à Noël...), en les reversant aux écoles pour la réalisation de projets et/ou l'achat de matériels.

- de créer du lien entre les enfants mais également entre les familles à l'occasion du Marché de Noël ou de la kermesse de fin de l'année par exemple.

L'état d'esprit est superbe. Des amitiés se créent. On aime échanger. Seul bémol, nous manquons de temps et de bras pour faire autant que nous le souhaiterions.

L'objectif pour la rentrée, c'est de trouver des recrues pour ne pas s'épuiser.

Vous avez des idées et/ou un peu de temps ? Venez rejoindre l'équipe ! Que votre aide soit ponctuelle ou régulière, nous avons besoin de vous.

En bref, l'Amicale c'est convivial ! ».

Contact : apedulac@gmail.com.

Lucille LANGUILLE et Mathieu MAUDET Présidente et vice-président APEL Ecole Jeanne d'Arc

« Les 21 membres de l'association ont à cœur de participer à la vie de leur école. Chacun s'implique en fonction de ses envies, de ses disponibilités et de ses compétences. Tous les talents sont les bienvenus !

Nous nous retrouvons régulièrement avec la directrice pour faire le bilan des actions dans la bonne humeur : on partage un verre, on discute, on débat. Chacun apporte sa contribution aux actions.

De nombreuses actions sont menées tout au long de l'année : vente de saucissons, de chocolats... Des moments conviviaux sont également organisés pour permettre aux familles de se retrouver : boum, théâtre... Et bien sûr, la kermesse. Grâce aux animateurs périscolaires de la ville, les enfants fabriquent les décors lors des TAP.

Grâce à ces actions, nous participons à l'achat de matériel pédagogique et au financement de voyages ou de sorties scolaires, comme la sortie nature proposée cette année à Echologia.

Le petit plus de l'APEL, c'est de pouvoir se retrouver entre parents pour mener des actions ensemble, ce qui tisse des liens et fait naître de belles amitiés !



Si l'APEL devait se résumer en trois mots ? Dynamisme, solidarité... et humour ! »

Contact : apelecolejeannedarc53@gmail.com

#CULTIV'&VOUS



Envie de sortir ?
LES PROCHAINES DATES

Cet automne, Le Reflet explore la nature...

De septembre à novembre, Le Reflet centre sa programmation sur la biodiversité. A travers différentes propositions artistiques, découvrez comment les artistes se saisissent de la nature pour créer des œuvres qui nous questionnent et nous éblouissent...

DANSE, SCULPTURE ET DRESSAGE DE PIERRES



© Adeline Praud

Vendredi 29 septembre 2023

Nouage par le Groupe Fluo

Un homme décide d'assembler des pierres à l'aide de bouts de bois et de ficelles pour créer un ensemble fragile qui parvient malgré tout à fonctionner tels les rouages d'une machine.

🕒 19h / Le Reflet

Durée : 40 min. / Tout public à partir de 5 ans
Tarifs : 6 € / Gratuit

EXPO



© Cathy Hirchenhahn

CONCERT BARCELLA



© J.P. Trolier

Judi 19 octobre 2023

20h30 / Le Reflet

Tarifs : 17 € / 9 €

Billetterie en ligne sur www.saint-berthevin.fr.

CINEMA

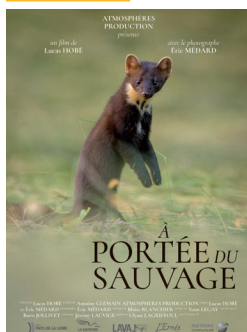

Mardi 14 novembre 2023

A Portée du sauvage

Projection du film en présence du réalisateur Lucas Hobé et du photographe animalier Eric Medard. Partenariat avec l'association Cardamine.

🕒 20h / Le Reflet

Durée : 30 min. / Tout public

Tarifs : 5 € / Gratuit

Réservations possibles à l'accueil du Reflet mais paiement sur place 1h avant la séance.

Du 29 septembre au 15 décembre 2023

Histoires naturelles par Cathy Hirchenhahn

Cathy Hirchenhahn collecte dans la nature et chine dans les brocantes pour trouver les éléments qui constitueront ses œuvres. Des créations qui jouent avec les contraires : le vivant et l'inerte, le naturel et l'industriel...

🕒 Hall et Médiathèque Le Reflet

Tout public / Entrée libre

MÉDIATHÈQUES LES COUPS DE CŒUR

Exposition de photographies animalières

Venez découvrir une sélection de photographies d'animaux sauvages réalisée par l'association Cardamine.

Du 29 septembre au 29 novembre 2023

Médiathèque Le Reflet

Tout public / Gratuit

Atelier Classification du vivant



A travers un atelier jeu, découvrez comment et pourquoi les scientifiques ont classé les êtres vivants. Une médiatrice du Zoom de Laval viendra animer cet atelier pour comprendre que les animaux d'un même groupe partagent un ancêtre commun. Suivi d'un quizz sur les animaux.

Mercredi 25 octobre 2023

15h / Durée : 2h

Pour les 8/11 ans

Gratuit / Sur inscription



Les médiathèques changent d'horaires à compter du 4 septembre 2023

🕒 Cf. P6

De nombreuses autres animations sont programmées dans les médiathèques. Consultez le programme sur www.saint-berthevin.fr

Détail des spectacles, tarifs et modalités de réservation sur www.saint-berthevin.fr.



BILLETTERIE EN LIGNE

Tél. Le Reflet : 02.43.69.21.90
accueil.lereflet@ville-saint-berthevin.fr



Scannez et réservez !

