

SAINT BERTHEVIN

www.saint-berthevin.fr

Ville à Vivre...

Ville à Suivre...

MAGAZINE BIMESTRIEL D'INFORMATION

MARS / AVRIL 2022

N° 105



#Dossier :

Le budget
communal,
mode d'emploi

6
EN BREF

Extinction des feux à 23h
Le service de portage
de repas évolue
Un état sanitaire
de chaque arbre

9
ÉCHOS DU CONSEIL

Tarification des services
Les subventions aux
associations

14
RENCONTRE

Serge Peltier

#À VOS AGENDAS

Prenez date !

#INSTANTS PARTAGÉS

Arrêt sur images

#EN BREF

Les actus du moment

#ÉCHOS DU CONSEIL

Au cœur des décisions



#GRAND ANGLE

Le budget communal, mode d'emploi

#RENCONTRE

Un visage, une histoire...

#ATOUT ÉCO

Y'a du nouveau !

#CULTIV'&VOUS

Envie de sortir ?

« Saint-Berthevin, Ville à vivre... Ville à suivre... »

Bimestriel d'information, édité par la commune de Saint-Berthevin. N° ISSN 2804-9012.

Directeur de publication : Yannick Borde, Maire
Comité de rédaction : Service Communication, Commission Communication

Photos/Illustrations : Conservatoire Laval Agglo, TEM 53, Nathalie Roudier Courau, Olivier Bioret, Marc Ginot, Agathe Geffroy, Léa Desrayaud

Mise en page : Imprim'Services

Impression : Imprimerie Madiot

Distribution : Adrexo

Dépôt légal : Mars 2022 ; « Saint-Berthevin, Ville à vivre, ville à suivre... » Place de l'Europe - CS 34 255 - 53942 SAINT-BERTHEVIN Cedex. Tél. 02 43 69 28 27

Courriel : accueil@ville-saint-berthevin.fr

Site : www.saint-berthevin.fr

Tirage : 4 000 ex.

ÉDITO

03

L'année 2022 sera marquée par l'élection présidentielle au mois d'avril, puis les élections législatives au mois de juin. Il s'agit de deux échéances importantes pour notre pays.

06

En premier lieu, il faut souhaiter que la démocratie s'exprime pleinement, notamment à travers un taux de participation fort. En second lieu, il faut espérer que les débats de la campagne et les propositions des différents candidats sauront répondre aux attentes des Français et Françaises. Comment améliorer le pouvoir d'achat ? Notre modèle social est-il en danger ? Comment conjuguer croissance économique et ambitions environnementales ? Quelles ambitions en matière de santé, d'éducation, de sécurité... Je pense que ce sont les quelques thèmes forts sur lesquels chacun attend celles et ceux qui prétendent à la fonction de Président de la République.

10

Pour une collectivité locale, et une ville comme Saint-Berthevin, c'est aussi un moment important.

14

Sans être exhaustif, nous pouvons citer l'impact des politiques sur les finances communales, sur les contours de nos missions, sur nos relations avec l'État...

15

En matière de finances locales, le mandat qui s'achève aura été marqué par la suppression de la taxe d'habitation qui, si elle profite à la plupart de nos habitants, est une décision qui affaiblit l'autonomie financière et fiscale des collectivités locales. C'est vraisemblablement un élément de fragilité pour les années à venir avec lequel il va nous falloir composer dans notre gestion quotidienne.

16

La crise sanitaire que nous vivons depuis près de 2 ans a démontré le rôle essentiel des élus locaux et des agents communaux, caractérisés par une proximité, une capacité d'adaptation et une certaine agilité. Le mille-feuille territorial demeure illisible pour des nombreux citoyens.

La décentralisation et la simplification de nos organisations doivent se poursuivre. La loi 3DS « Différenciation, Décentralisation, Déconcentration et Simplification de l'action publique



locale » avait suscité un certain engouement pour finalement accoucher d'une loi peu ambitieuse certes corrigeant quelques irritants d'une loi précédente mais ne changeant nullement le mode de fonctionnement de nos instances. Pourtant sa dénomination constituait un véritable espoir.

Enfin, depuis de trop nombreuses années, l'action politique est marquée par une absence de stratégie d'aménagement des territoires, sauf à considérer que le renforcement des métropoles en est une. La crise sanitaire, comme la crise du logement questionnent cette stratégie et mettent en exergue la nécessité d'une vraie politique d'aménagement du territoire.

Notre pays a de nombreux atouts, mais sans doute aussi quelques freins. Notre choix en avril doit nous permettre de consolider les premiers et corriger progressivement les seconds.

« Pour une ville comme Saint-Berthevin, c'est aussi un moment important »

Yannick Borde,
Maire de Saint-Berthevin



#À VOS AGENDAS

Prenez date !

NB. À noter que les dates annoncées ci-dessous, qu'elles soient associatives ou municipales, pourront être modifiées, annulées ou reportées selon l'évolution de la situation sanitaire.

▶ MARS

● **Dimanche 6 mars** **VIDE-GRENIER**

Organisé par l'association Les Libellules
🕒 De 9h à 17h / 📍 Parking du Leclerc

● **Mardi 8 mars** **LA NEOPHOBIE ALIMENTAIRE**

Soirée thématique à destination des jeunes parents et des professionnels de la petite enfance. Cf. page 7
🕒 20h / 📍 Multi-Accueil La Ribambelle

● **Mardi 8 mars** **CONCERT-CONFERENCE**

« Les femmes dans la chanson française »
Organisé par le Conservatoire de Laval Agglomération
🕒 19h30 / 📍 Le Reflet - Auditorium

● **Mercredi 9 mars** **LES MATINALES DES PARENTS**

Rencontres parents /enfants de 0 à 3 ans.
🕒 De 9h30 à 11h
📍 Le Lien - Espace Petite Enfance

● **Vendredi 11 mars** **CHANTIERS ARGENT DE POCHE**

Inscriptions pour les vacances de printemps.
🕒 17h - 19h30 / 📍 Maison des Jeunes

● **Vendredi 18 mars** **COLLECTE DE SANG**

Organisée par l'association du don de sang bénévole.
🕒 15h - 18h30
📍 L'Agora - Salle Coupeau

● **Vendredi 18 mars** **FÊTE DU COURT-METRAGE**

Diffusion de court-métrages en partenariat avec la médiathèque
🕒 20h / 📍 Le Reflet - Auditorium

● **Du 18 au 27 mars** **INSCRIPTIONS ILE AUX MÔMES**

Inscriptions à l'Île aux Mômes pour les vacances de printemps.
📍 Espace Citoyens
www.saint-berthevin.fr

● **Lundi 21 mars** **FÊTE DU PRINTEMPS**

Organisée par la Retraite Sportive Berthevinoise
🕒 13h30
📍 Salle des fêtes de Louverné

● **Mercredi 23 mars** **LES MATINALES DES PARENTS**

Rencontres parents /enfants de 0 à 3 ans.
🕒 De 9h30 à 11h
📍 Le Lien - Espace Petite Enfance

● **Dimanche 27 mars** **CONCERT LES CONIQUES ET L'ORCHESTRE D'HARMONIE**

Organisé par Les Amis de la Musique
🕒 16h / 📍 Le Reflet - Auditorium

● **Judi 31 mars** **LES RESEAUX SOCIAUX, SI ON EN PARLAIT ?**

Soirée thématique à destination des parents et des jeunes. Cf. page 8
🕒 20h / 📍 L'Agora

▶ AVRIL

● **Du 4 au 29 avril** **INSCRIPTIONS SCOLAIRES**

Pour la rentrée scolaire 2022 - Écoles publiques maternelles uniquement.
📍 Le Lien - Service Vie scolaire

● **Mercredi 6 avril** **LES MATINALES DES PARENTS**

Rencontres parents /enfants de 0 à 3 ans.
🕒 De 9h30 à 11h
📍 Le Lien - Espace Petite Enfance

● **Dimanche 10 avril** **ÉLECTION PRÉSIDENTIELLE**

1er tour de scrutin
🕒 De 8h à 19h

● **Dimanche 24 avril** **DÉCOUVERTE DE LA FLORE PRINTANIÈRE**

Organisé par l'association Cardamine
🕒 De 15h à 16h30 ou de 16h30 à 18h
📍 Coupeau

● **Dimanche 24 avril** **ÉLECTION PRÉSIDENTIELLE**

2nd tour de scrutin
🕒 De 8h à 19h

● Tout au long du mois d'avril, Le Lien proposera pour tous un programme d'animations et de temps forts sur le thème de la Terre. Un programme détaillé sera diffusé courant mars.

- Organisation associative
- Organisation municipale
- Organisation autre



ÉTAT CIVIL

Naissances

3 nov. > Raphaël LAURENT | 5 nov. > Gaïa GUIBÉ MEYER | 11 nov. > Zacharie LAVÉDEAU | 2 janv. > Emy GRANGER

Mariages

4 déc. > Aurélien LEMAITRE et Delphine CHOISNET

Décès

11 nov. > Jacqueline GESLOT, 92 ans | 29 nov. > Marie-Thérèse DUVAL, 86 ans | 16 déc. > Eugénie SAVINEL, 94 ans
17 déc. > Christiane SOUHARD, 89 ans | 25 déc. > Madeleine PESLIER, 91 ans | 2 janv. > Marie HUET, 73 ans
11 janv. > Marguerite EVRARD, 98 ans | 11 janv. > Renée RUCHAUD, 98 ans | 11 janv. > Alain BERSON, 75 ans
23 janv. > Marie-Thérèse LAMBERTZ, 85 ans

#INSTANTS PARTAGÉS

Arrêt sur images...



▶ 18 décembre

L'écriture de textes avec un fervent défenseur de la chanson française

Au Reflet, une dizaine de musiciens et d'auteurs amateurs ont pu apprécier la musique et le verbe de l'artiste Dimoné lors d'un atelier prolifique et passionnant sur l'écriture de paroles de chanson. Dimoné se produira dans « Salon Bourgeois », un duo piano-voix, accompagné de Jean-Christophe Sirven, le 8 avril prochain au Reflet. Un prélude au concert sera créé en partenariat avec le Conservatoire de Laval Agglo pôle Saint-Berthevin autour de son projet « Petites histoires populaires à la française ». Cf. page 16



▶ 15 janvier

Une animation autour du jeu vidéo qui en appelle d'autres

Une heure de jeu vidéo en famille ! La nouvelle animation proposée par la médiathèque au cours du mois de janvier a remporté un joli succès. D'autres rendez-vous du même genre sont prévus dans les prochaines semaines comme des jeux sur switch avec possibilité de tester les kit Nintendo Labo (robot, volant de voiture, sous-marin et avion).



▶ 19 janvier

Le rendez-vous des parents de jeunes enfants

Les Matinales des Parents est un rendez-vous mensuel, voire bimensuel, organisé par Le Lien dans le cadre des actions de parentalité. Il s'agit d'un temps de rencontre et d'échange entre parents, et d'un espace de jeux, d'exploration et d'expériences multiples pour le jeune enfant. Les prochaines séances se tiendront les 9 et 23 mars, ainsi que le 6 avril, de 9h30 à 11h.



▶ 28 janvier

Le maire adresse ses vœux en ligne

La situation sanitaire a, une nouvelle fois, contraint le maire à formuler ses vœux en ligne. Entouré de son équipe municipale, il a dressé un bilan de l'année 2021, présenté les projets 2022 et lancé officiellement le nouveau film promotionnel de la ville dans lequel sont présents des figurants berthevinois ! Si vous avez manqué la diffusion, sachez que le film de la cérémonie des vœux est encore en ligne sur la chaîne youtube « Mairie de Saint-Berthevin ». Le film promotionnel de la ville, est quant à lui, visible sur le site www.saint-berthevin.fr.



▶ 31 janvier

Une convention tripartite au service de la musique

Laval Agglomération, via le Conservatoire, et la ville de Saint-Berthevin s'engagent à soutenir les pratiques collectives enseignées par l'association des Amis de la Musique. Ce soutien passe notamment par la rémunération du chef de chœur et du chef d'orchestre, la mise à disposition de salles au Reflet et à L'Agora et de professeurs du Conservatoire. En contrepartie, les 40 musiciens et les 60 choristes des Amis de la Musique s'engagent à participer musicalement aux manifestations patriotiques et de jumelage.



▶ 7 février

Pur moment de détente en famille

Des séances de sophrologie « parent/enfant » ont été organisées par Le Lien pendant les vacances de février, dans le cadre des actions de parentalité. Yoga, relaxation, expression des émotions étaient au rendez-vous de cet atelier animé par Nadège Chesneau, sophrologue.

▶ 8 février

Les enfants ont mené l'enquête

Enquête policière à l'anglaise, enquête au musée... Pendant les vacances de février, les enfants ont plongé dans l'univers des célèbres détectives policiers avec des enquêtes et des énigmes à résoudre. Même le policier municipal est venu leur prêter main-forte !



▶ 9 février

Des jeunes formés aux premiers secours

9 jeunes berthevinois, âgés de 15 à 18 ans, ont participé au stage PSC1* proposé par la Maison des Jeunes et dispensé par l'UDSP 53**. L'objet de cette formation était de leur apprendre les gestes simples à travers des mises en situation : comment prévenir les secours, protéger une victime, quels gestes effectuer en attendant l'arrivée des secours, etc. À l'issue de ce stage, tous sont repartis avec leur diplôme en poche.

* Prévention et Secours Civique de niveau 1

** Union Départementale des Sapeurs-Pompiers

#EN BREF

Les actus du moment



CLAS Première section allophone dans le département

Dispositif financé par la CAF, le CLAS (Contrat Local d'Accompagnement à la Scolarité) s'adresse aux enfants scolarisés, du CP au CM2, inscrits suite à une concertation avec les équipes enseignantes. Assuré par des animateurs et des bénévoles, il a notamment pour objectif de favoriser l'épanouissement et la réussite scolaire de l'enfant au travers d'activités détournées et ludiques.

A Saint-Berthevin, une trentaine d'enfants, répartis sur les 3 groupes scolaires, bénéficient de cet accompagnement. Quatre d'entre eux ont la particularité de faire partie de la section allophone ouverte

pour 6 enfants : Muhamed originaire de Turquie, Huseyn d'Azerbaïdjan, Amana de Syrie et Ismael du Tchad. Soucieuse de s'adapter à leur niveau de compréhension de la langue française mais aussi à la connaissance de leur environnement et de leur cadre de vie, l'équipe d'accompagnateurs, composée de 2 animateurs et de 4 bénévoles, propose des ateliers axés sur les arts et la culture, comme le théâtre ou la lecture, leur permettant ainsi d'améliorer leur aisance à l'oral, leur capacité à parler d'eux et de leurs émotions.

Éclairage nocturne Extinction des feux à 23h



Afin de générer des économies sur les consommations d'électricité mais également de limiter la pollution lumineuse, la ville fait évoluer les conditions d'éclairage nocturne en zone urbaine. À compter du 2 mars 2022, l'éclairage public sera éteint à 23h, au lieu de minuit, sur l'ensemble de la commune, hormis les zones de la RD57, de la place de l'Europe, du boulevard Raphaël Toutain et du quartier Colbert.

Sécurité routière Un chaucidou pour la circulation de tous



Située au nord de la commune et desservant principalement des habitations et la salle de tennis de l'Eglanrière, la rue Jean Moulin a fait l'objet d'un réaménagement complet donnant la part belle aux déplacements doux, grâce à un chaucidou.

Également appelé « chaussée à circulation douce », cet aménagement, originaire des pays nordiques, peut créer la surprise car s'agit d'une chaussée à voie centrale banalisée, sans marquage axial et entourée de deux couloirs. On peut donc trouver sur sa voie de circulation une autre voiture arrivant en sens inverse. Pas de panique, c'est fait pour ! Le premier réflexe des conducteurs est alors de ralentir et de s'écarter sur les pistes cyclables de chaque côté pour que chacun puisse passer. Et s'il y a un vélo ? Il reste prioritaire et les automobilistes patientent derrière lui.

Ce type d'aménagement a déjà été adopté dans plus de soixante villes en France.



DERNIÈRE MINUTE

Cérémonie de citoyenneté

Diffusée en direct sur la
page Facebook de la ville,
et toujours visible sur
la chaîne Youtube

« Mairie de Saint-Berthevin »
pour les jeunes électeurs
n'ayant pu y assister !



Portage de repas à domicile Le service évolue

Afin de répondre au mieux aux attentes des Berthevinois, le portage de repas évolue vers un service en liaison froide à compter du 1^{er} mars 2022. Il remplace le service actuel en liaison chaude qui était limité aux repas du midi sur 6 jours, et ne permettait pas d'augmenter le nombre de bénéficiaires. Désormais, le service propose des repas du midi et du soir, du lundi au dimanche et ce, toute l'année. Assurés par la société Restoria, en lien avec des diététiciens, les repas du midi se composent d'une entrée froide ou d'un potage, d'un plat et son accompagnement, d'un fromage et d'un dessert. Le pain est également fourni.

Pour le soir, il s'agit d'un potage, d'un plat complet et d'un produit laitier. Des plats spécifiques sans sucre et/ou sans sel, des menus de substitution et des repas festifs sont également possibles.

Les repas, conditionnés en barquettes individuelles recyclables, sont livrés tous les jours, du lundi au jeudi et le vendredi pour le week-end, de 9h à 12h, dans un véhicule frigorifique garantissant ainsi la chaîne du froid. Les modalités de réchauffage sont précisées, le cas échéant.

Ce service, assuré par le CCAS de la ville, est ouvert à toute personne de 60 ans et plus, résidant sur la commune dans un

logement autonome, mais aussi à toute personne momentanément empêchée ou handicapée. Il n'y a pas d'engagement dans la durée ni dans le nombre de repas commandés.

Pour toute demande de renseignements et/ou inscription, contacter le CCAS au 02.43.69.56.92.

Réfection de réseaux Des interventions en prélude de l'aménagement du centre-ville

Vous les avez peut-être remarqués depuis quelques jours... Des marquages au sol ont été matérialisés au niveau du boulevard Raphaël Toutain et de la rue Albert Lemonnier.

Ce ne sont pas encore les travaux d'aménagement du centre-ville qui démarrent. Il s'agit simplement d'un repérage des services de Laval Agglomération, en charge de la réfection des réseaux d'assainissement et d'eau potable prévue à compter de la mi-avril. Parallèlement à ces travaux, la ville procédera à la réfection du réseau d'eau pluviale sur ce secteur.

Les riverains concernés seront avisés de ces interventions qui constituent l'amorce du futur réaménagement du centre-ville.



Petite Enfance La néophobie alimentaire

Votre enfant, qui jusque-là mangeait de tout, refuse les aliments nouveaux et rejette même des aliments qu'il appréciait ? Il est peut-être dans une période de sélectivité alimentaire, appelée néophobie alimentaire, un phénomène assez familier chez les jeunes enfants de 2 à 3 ans.

Pourquoi ce comportement ? Quelle attitude adopter ? Comment l'inciter à goûter de nouveaux aliments ? Toutes les réponses à vos questions lors d'une soirée animée par Caroline Weibel, nutritionniste-diététicienne.

Mardi 8 mars 2022
20h - Multi-accueil La Ribambelle
Inscription auprès de La Ribambelle au 02.43.68.01.59 ou du Lien au 02.85.68.00.10.



CHIFFRE CLÉ

7 612

C'est le nombre total de Berthevinois recensés par l'INSEE au 1^{er} janvier 2022.

Parmi eux, 7 353 résident sur la commune ; il s'agit de la population dite « municipale », et 259 regroupent la population dite « comptée à part », comme par exemple, les étudiants, domiciliés une partie de l'année dans une autre ville, et les résidents de la maison de retraite Eurolat ou de la Girandière.

Le prochain recensement des Berthevinois se déroulera en 2024.

Plus de statistiques sur www.insee.fr

#EN BREF

Les actus du moment



Environnement Un état sanitaire de chaque arbre

Vous l'avez peut-être croisé sur la commune durant ces dernières semaines. Armé d'outils spécifiques et d'une tablette, il a arpenté toute la zone urbanisée de la commune pour établir un recensement de chaque arbre appartenant au domaine public. « Il », c'est Monsieur Donnet de la Compagnie Bretonne de Gestion Forestière basée à Vannes, missionnée par la ville.

L'objectif de ce recensement était d'établir un diagnostic de chaque arbre, d'en dresser son état sanitaire physiologique et mécanique, et de préciser les préconisations d'entretien d'urgence et à 5 ans. Le service espaces verts de la ville pourra ainsi se



référer à un cahier des charges précis qui dictera la ligne de conduite à tenir en termes d'entretien de chaque arbre. Le diagnostic effectué et l'ensemble des préconisations proposées seront connus prochainement.



Petite Enfance Nouveau visage

Recrutée en décembre dernier, Gaëlle Maréchal est la nouvelle animatrice du Relais Petite Enfance.

Le RPE, basé au Lien, est un lieu d'information pour les familles en recherche de mode de garde, pour les parents à la fonction d'employeur d'assistant maternel et pour les professionnels dans l'exercice de leur fonction. C'est aussi un lieu de rencontres et d'échanges pour concourir à la professionnalisation des assistants maternels, favorisant des temps collectifs, des réunions thématiques, conférences, manifestations festives suscitant l'implication des assistants maternels et des parents.

Le RPE est un service gratuit, accessible par l'ensemble de la population.

Relais Petite Enfance : 02.43.37.49.17

**Le Lien - 64 avenue Saint-Exupéry
Saint-Berthevin**

Horaires d'ouverture :

- Lundi : 14h - 18h
- Jeudi : 14h - 18h

Sécurité routière Adapter sa vitesse pour respecter la sécurité des agents



Lors de leurs interventions, les agents des espaces verts ou d'entretien de la voirie sont régulièrement exposés et donc vulnérables en termes de sécurité.

Il est donc rappelé à chaque automobiliste d'adapter sa vitesse et de respecter la signalisation dans les périmètres d'intervention.

Parentalité Les réseaux sociaux, si on en parlait !

Internet et les réseaux sociaux font souvent peur aux parents, incapables de savoir ce qu'y font leurs enfants et inquiets des éventuelles conséquences. Face à un discours anxiogène et parfois culpabilisant, beaucoup de parents se sentent dépassés, voire démunis, pour bien accompagner leurs enfants dans leur vie numérique.

À l'occasion d'une soirée dédiée, Vanessa Lalo, psychologue clinicienne spécialiste des pratiques numériques, vous permettra de connaître les pratiques et vous apportera des clés d'accompagnement.

Jeudi 31 mars 2022

20h - Salle Vicoïn de L'Agora

Inscription auprès du Lien au 02.85.68.00.10.



DERNIÈRE MINUTE

Le Pass Culture & Sport

Les jeunes Ligériens et donc Berthevinois, âgés de 15 à 19 ans et détenteurs du e.pass culture & sport, peuvent désormais régler leurs spectacles de la saison culturelle du Reflet au moyen de leurs e.coupons.



#ÉCHOS DU CONSEIL

Au cœur des décisions
des séances des 16 décembre 2021 et 10 février 2022



Tarification des services

C'est le Conseil Municipal qui fixe les tarifs des services publics de la commune, dans le respect de principes fondamentaux. À Saint-Berthevin, ces tarifs sont examinés et votés en décembre pour l'année suivante. Seuls les tarifs liés à la vie scolaire sont votés plus tard, avant l'été, pour une application à la rentrée de septembre.

Un service public n'a pas vocation à dégager de bénéfices. Aussi, les tarifs pratiqués par la ville ne peuvent être supérieurs au coût de revient du service. Il est par contre possible de moduler les tarifs suivant les usagers en accordant des tarifs préférentiels aux familles à revenus

modestes, en vue de permettre le plus large accès aux services publics. Pour cela, la ville se base sur les quotients familiaux.

Les services concernés par cette nouvelle tarification sont la piscine, les équipements sportifs, la location de mobilier et de matériel, la location du Reflet, les droits de place pour le marché et les emplacements taxis. Une hausse d'1,5% est appliquée depuis le 1^{er} janvier 2022 sur ces services, à l'exception de la location des salles de L'Agora, pour lesquelles aucune augmentation n'est appliquée.

Tous les tarifs à consulter en ligne sur www.saint-berthevin.fr



Territoire d'Énergie Mayenne, on vous en dit plus...

Cet établissement public de coopération intercommunale, acteur public de l'énergie et des réseaux gaz et d'électricité dans le département, a adressé son rapport d'activité 2020. Mais quel est vraiment son rôle ?

Ce syndicat intercommunal travaille au service des communes mayennaises, est à l'écoute de leurs besoins pour tout ce qui concerne les travaux sur les réseaux (extension, raccordements, dissimulation ...), l'éclairage public (éclairage led, mise en lumière des bâtiments ...), mais aussi pour tous les projets tournés vers la transition énergétique (mobilité durable, photovoltaïque, éolien, méthanisation, stations GNV...)

www.territoire-energie53.fr

Les subventions aux associations

Saint-Berthevin bénéficie d'un tissu associatif riche et diversifié que la municipalité encourage et soutient activement. Les formes de soutien peuvent être de type moral, logistique ou financier. Le soutien financier direct se caractérise par l'octroi d'une subvention d'investissement, pour l'acquisition, par exemple, de matériel spécifique, et/ou d'une subvention de fonctionnement annuelle liée aux activités courantes de l'association.

Délivrées sur demande et pas de manière systématique, elles sont variables et calculées selon des critères d'attribution, comme la composition et le profil des adhérents (jeunes, Berthevinois ou non...), l'emploi de professionnels (entraîneurs ou intervenants), le fonds de trésorerie de l'association... Un regard est également porté sur l'implication et l'investissement



de l'association dans l'animation de la ville.

Une fois votée, la subvention accordée est notifiée à l'association courant mars et lui est versée dans les jours qui suivent. L'ouverture de la session de dépôt des demandes de subvention pour l'année 2023 sera faite courant octobre prochain. Au titre de l'année 2022, 405 575 € de subventions seront attribués aux associations.

L'ensemble des subventions accordées sont consultables en ligne sur www.saint-berthevin.fr



PROCHAINE SÉANCE

Le Conseil Municipal
se réunira le
24 mars 2022

L'ordre du jour sera
consultable sur le site
www.saint-berthevin.fr
à compter du 18 mars.





LE BUDGET COMMUNAL, MODE D'EMPLOI

Alors que le Conseil Municipal vient d'adopter le budget pour l'année 2022, savez-vous comment se prépare le budget communal ? De quoi se compose-t-il ? En quoi son vote est-il un moment important et quels en sont les enjeux ? Autant de questions auxquelles nous allons répondre dans ce dossier.

Le budget communal est un acte de prévision : c'est un programme financier qui évalue les recettes à encaisser et les dépenses à engager sur une année. C'est également un acte d'autorisation, c'est-à-dire un acte juridique qui autorise le maire à engager les dépenses votées par le conseil municipal.

Le budget se compose de deux sections, le fonctionnement et l'investissement, elles-mêmes divisées en recettes et dépenses. Chacune des deux sections doit être votée à l'équilibre entre les recettes et les dépenses. La section de fonctionnement comprend les opérations de gestion courante. Les frais de personnels, les subventions aux associations, les intérêts de la dette, les charges à caractère général (électricité, eau, carburant, fournitures administratives et d'entretien...) constituent les dépenses. Les produits des services municipaux, les impôts locaux et les autres dotations, notamment de l'État, représentent la majeure partie des recettes.

L'écart entre les recettes et les dépenses de fonctionnement constitue l'autofinancement qui permet dans un premier temps de rembourser l'échéance annuelle en capital de la dette puis de financer une partie des opérations d'investissement de l'année.

Outre l'autofinancement, les recettes de la section d'investissement se composent des subventions sollicitées par la collectivité, la taxe d'aménagement ainsi que par la mobilisation si besoin d'un emprunt. Les projets de la commune représentent les dépenses d'investissement : l'aménagement

de la voirie, la rénovation énergétique dans les bâtiments publics, la construction de nouveaux équipements, l'acquisition de matériel pour les services municipaux...

La préparation du budget démarre par le Débat d'Orientation Budgétaire (DOB) qui doit se tenir au sein du conseil municipal au moins deux mois avant l'adoption du budget. À Saint-Berthevin, il se déroule au mois de décembre. Le DOB présente l'évolution des recettes et des dépenses sur plusieurs années et permet de mesurer la soutenabilité des projets de la municipalité sur un mandat.

Le Budget dit « Primitif » (BP) ainsi que les taux des impôts locaux doivent être votés par le conseil municipal avant le 15 avril. Le BP traduit les choix politiques des élus. Il peut être modifié tout au long de l'année à travers le vote de Décisions Modificatives (DM). Comme le budget, ces dernières doivent être

votées en équilibre et permettent de réaliser des ajustements.

Enfin, le vote du Compte Administratif (CA) représente le troisième temps fort du processus

budgétaire. Le CA permet de constater la réalisation du Budget Primitif. C'est un relevé exhaustif des opérations de recettes et de dépenses réalisées pendant l'année écoulée. Il permet de juger de la bonne gestion de la commune.

Vous êtes désormais prêt à découvrir les chiffres clés du Budget Primitif de Saint-Berthevin pour l'année 2022 !

« Les projets de la commune représentent les dépenses d'investissement »



#GRAND ANGLE

Le budget communal 2022

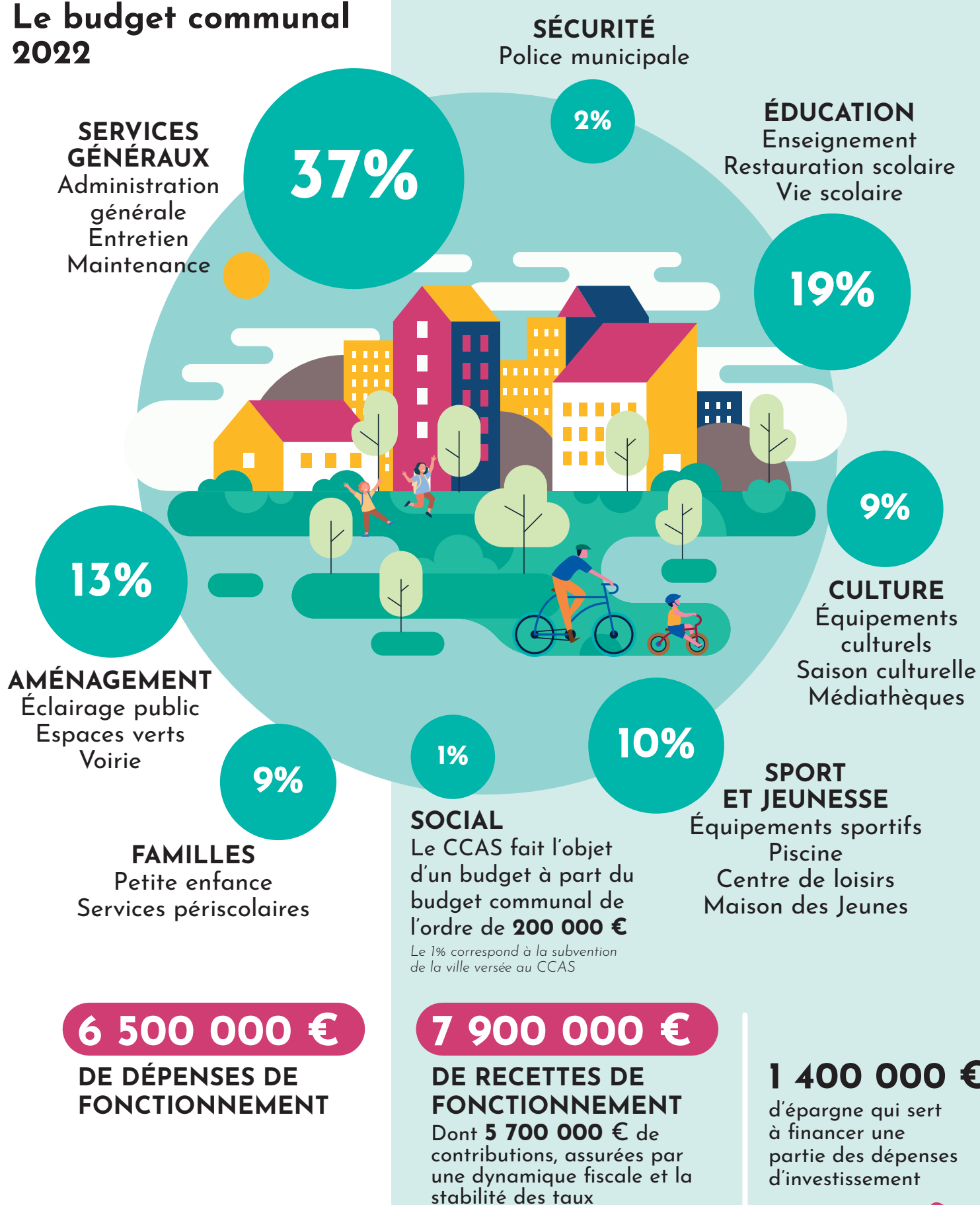



Aménagement de la place Colbert
850 000 €



Renouvellement courant
650 000 €

- Acquisitions diverses (véhicules techniques, entretien des bâtiments communaux...)
- Éclairage public (programme de renouvellement des équipements)
- Travaux de voirie
- Équipements sportifs et ludiques

Extension du cimetière paysager de Concise
326 000 €



3 100 000 €
D'INVESTISSEMENTS
prévus en 2022



Environnement, rénovation énergétique, accessibilité
380 000 €

- Travaux énergétiques dans les écoles
- Travaux d'accessibilité des bâtiments communaux dans le cadre de l'ADAP (Agenda d'Accessibilité Programmée)
- Aménagement de toilettes sèches à Coupeau



Saint-Berthevin demain
355 000 €

Le budget 2022 prépare aussi l'avenir... Sont programmées cette année les études d'aménagement du futur centre-ville, de la réhabilitation de la Mairie et du nouveau restaurant scolaire Jeanne d'Arc.

Maîtrise de l'endettement
Une dette par habitant de **665 €**.

Moyenne nationale des communes de 5 000 à 10 000 habitants = 802 €/hab en 2020



SERGE PELTIER, SLAMEUR À SES HEURES

Né à Saint-Saturnin du Limet, Serge Peltier s'est installé à Saint-Berthevin en 1974 pour y enseigner à l'école du Lac. Sensible à l'écriture et au pouvoir des mots, il découvre le slam, une fois en retraite, un art qu'il pratique avec talent depuis une dizaine d'années.

Pouvez-vous nous expliquer ce qu'est le slam ?

Je pensais que c'était un truc de jeune. Mais cette nouvelle forme de poésie qui allie écriture et oralité se focalise sur le verbe et l'expression brute, avec une grande économie de moyens. Sur scène, ni décor ni costume, mais la possibilité de délivrer sa parole à un petit auditoire.

Comment avez-vous découvert le slam ?

Ici à Saint-Berthevin. Une amie m'a parlé d'une soirée organisée par le service culturel, où chacun pouvait dire ses textes poétiques en public. J'y suis allé, avec une feuille pliée dans la poche, sans intention de la lire. J'étais assis au dernier rang mais l'adjoint à la culture a repéré ce bout de papier qui dépassait de ma poche et m'a incité à prendre la parole. Ce que j'ai fait. Je ne me rappelle plus de ce texte, mais j'ai pris goût à cette forme d'expression artistique et à ce moment de partage avec une petite assemblée, en toute simplicité.



Quelle est la place du slam dans votre vie ? Écrivez-vous souvent ?

Après cette première soirée slam, je me suis intéressé à ce que faisait l'artiste Grand Corps Malade. À l'époque son débit, son flow, était rapide ; ça a changé depuis. Alors, j'ai lu ses textes sur internet et j'ai vu que c'était du sérieux. Cet artiste, ce n'est pas n'importe qui ! Je me suis mis à écrire sur tout et n'importe quoi : l'actualité, l'intime, des coups de gueule... Je n'ai pas tout gardé. J'écris moins maintenant, mais les soirées slam, j'y retourne avec grand plaisir : ça amène les gens à parler de sujets qui les touchent, de blessures, ça les fait dire des choses parfois intimes ou très drôles - j'aime beaucoup l'humour - ça les valorise, c'est formidable !

Extrait d'un texte de Serge Pelletier écrit le 7 janvier 2015 :

*« On a vu s'opposer la force
avec fusils
Et la finesse avec ses crayons,
son esprit.
Les armes ont cru gagner,
les corps, elles ont détruits
Mais l'esprit n'est pas mort,
il continue sa vie
Aussi fort que Charlie.*

*S'exprimer par les armes prouvent
que l'on est petit ;
Quand on veut s'exprimer,
on dessine, on écrit,
On parle sur une scène, on mime,
on danse, on rit...
Chez ces gens sans cerveau,
l'intolérance sévit.
Ils sont anti-Charlie. »*

▶ Mardi 15 mars à 20h Soirée slam - édition 2022

Le Reflet accueillera l'édition 2022 de sa soirée slam, animé par Marc Alexandre Oho Bambe, dit capitaine Alexandre, qui ouvrira ce tournoi de poésie, ouvert à toutes et à tous, où les poètes deviennent slameurs et le public devient jury.

Les règles sont simples : un texte dont on est l'auteur, sans musique, sans déguisement, sans accessoire, pour un maximum de 3 minutes. Entrée libre. Cf. page 16



#ATOUT ÉCO

Y'a du nouveau !



COUP DE PROJECTEUR SUR



Fromagerie Desrues Qualité, terroir et créativité

Une attirance invétérée pour le fromage en général, mêlée à une rencontre fatidique avec un fromager... Voilà comment est née cette idée pour Pierre-Emmanuel et Sonia Desrues d'ouvrir leur fromagerie. Ils vous accueillent dans leur jolie boutique, ornée d'un noir profond mettant en scène plus de 90 fromages en provenance de France, d'outre-Manche et de pays bien connus pour leurs fromages, comme les Pays-Bas ou la Suisse. Un rayon crèmerie, épicerie fine et vins vient compléter l'offre. « Notre volonté est de conseiller les clients, mais surtout de faire découvrir,

de créer la surprise en leur proposant des associations qu'ils n'auraient pas imaginées ». Le couple envisage également de proposer des soirées dégustation dès que la situation sanitaire le permettra.

49 bis avenue de la Libération - Saint-Berthevin
Horaires d'ouverture : le mardi, de 9h à 13h et de 15h à 19h, le mercredi, de 9h à 13h, les jeudi, vendredi et samedi, de 9h à 13h et de 15h à 19h et le dimanche, de 9h30 à 12h30.

Contact : 02.43.91.40.41
Email : contact@fromagerie-desrues.fr
Facebook : Fromagerie Desrues



Boulangerie La Tentation La meilleure galette, c'est ici !

Après avoir obtenu le premier prix du concours départemental de la meilleure galette des rois, Joris Labbé enchaîne les récompenses et se voit primé de la 3^e place lors du concours régional organisé par la Confédération nationale des boulangeries-pâtisseries. La saison des rois étant terminée, rendez-vous l'année prochaine pour goûter la fameuse galette si vous n'avez pas eu l'occasion de la faire cette année !

63 avenue de la Libération - Saint-Berthevin
Horaires d'ouverture : du mardi au samedi, de 6h30 à 20h et le dimanche, de 6h30 à 13h.

Contact : 02.43.69.25.99
www.boulangerie-saint-berthevin.fr



La Corévatine Quand travail et bien-être font bon ménage...

Accueillir et valoriser un salarié en instaurant une bonne ambiance de travail, un certain bien-être, des moments d'échanges, c'est favoriser son épanouissement au travail, son envie, son investissement... Voilà la philosophie de Régis et Corinne Reignier. Primés pour la reconnaissance de leurs actions de bien-être au travail par la Fédération des centres de gestion agréés, ils avouent n'être rien sans leur équipe de 10 salariés et de plus de 30 extras. Cette récompense démontre que « l'on peut être petit patron exploitant, mais pas exploiteur ».

25 rue du 11 Novembre - Saint-Berthevin
Horaires d'ouverture : du lundi au vendredi, de 9h à 18h.

Contact : 02.43.69.12.88
Email : corevatine@gmail.com
www.lacorevatine.com



Garage Delko Des réparations toutes marques

Une reconversion professionnelle et Lise-Marie Piedor et Lucas Rousseau décident d'ouvrir leur garage sous l'enseigne Delko. Accompagnés de deux mécaniciens expérimentés, ils proposent tous types de réparations sur des véhicules de toutes marques.

5 rue des Chênes - Saint-Berthevin
Horaires d'ouverture : du lundi au vendredi, de 8h30 à 12h et de 13h30 à 18h.

Contact : 02.43.69.09.94
Email : delko.stberthevin@delko.fr
www.delko.fr



Menuiserie Tryba Concepteur, fabricant et poseur

Au cœur d'un showroom d'environ 100 m², Caroline et Stéphane Jouenne vous proposent tout un panel de menuiseries extérieures : fenêtres, portes d'entrée ou de garage, volets roulants, portails, clôtures ou pergolas... Vous pourrez aussi vous laisser guider par la téléporte qui vous aidera à faire le bon choix.

2 rue de la Croix des Landes - Saint-Berthevin
Horaires d'ouverture : du lundi au vendredi, de 9h à 12h et de 14h à 18h et le samedi sur rendez-vous.

Contact : 02.43.10.51.18
Facebook : Tryba Laval
www.tryba.fr



Envie de sortir ?
LES PROCHAINES DATES

EXPO



Jusqu'au 2 avril 2022

Nature humaine

Catherine Pouplain

Le Reflet - Hall et médiathèque
Tout public / Entrée libre

MUSIQUE

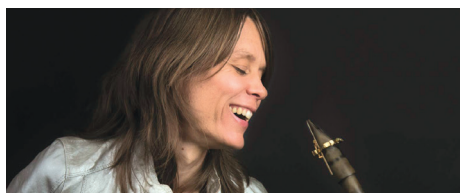

Samedi 12 mars 2022

Céline Bonacina & Laurent Dehors

Dans le cadre du 35^e Régional Tour de l'Europa Jazz Festival

20h30 / Le Reflet - Auditorium
1h / Tout public
Tarifs : 12 € - 6 € - Billetterie Reflet

DANSE

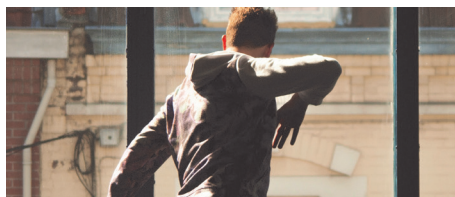

Vendredi 25 mars 2022

À travers (le bruit de la pluie qui tombe)

Par la Compagnie Face B

20h30 / Le Reflet - Auditorium
1h / Tout public
Tarifs : 12 € - 6 € - Billetterie Reflet

THÉÂTRE



Mardi 26 avril 2022

Les Ecœurées

Par la Anima Compagnie

17h / Le Reflet - Auditorium
1h20 / A partir de 12 ans
Tarifs : 12 € - 6 € - Billetterie Reflet

SPECTACLE

LE MOT DE DIMONÉ AUTEUR, COMPOSITEUR, INTERPRÈTE



Salon bourgeois

Dimoné est de ceux qui comptent dans le paysage de la chanson française. La chanson, oui, la vraie ! Celle des orfèvres des mots et des dénicheurs de pépites musicales.

« Que ce soit en bande, en solo ou en duo, c'est l'histoire d'un texte, d'une musique, parfois d'un son et d'un instant où cela se passe. Avec les chansons on le sait, tout est histoire d'arrangement. Après 5 albums et un 5 titres, j'ai négocié avec elles un rendez-vous en piano-voix, et des retrouvailles avec Jean-Christophe Sirven à ce piano.

En plus de revisiter mon répertoire sous cette forme qui pourra se faire bousculer, j'y ajouterai de nouvelles chansons, et de nouveaux textes que je déplumerai et à qui je grifferai le bec en y mettant les formes ».

Vendredi 8 avril 2022

20h30 / Le Reflet - Auditorium

Tout public

Tarifs : 12 € - 6 € - Billetterie Reflet

MÉDIATHÈQUES LES COUPS DE CŒUR

Marc Alexandre Oho Bambe, poète slameur



Poète slameur, fondateur du collectif « On A Slamé Sur La Lune » et romancier, Marc Alexandre Oho Bambe, dit Capitaine Alexandre, sème des notes et des mots, de résistance et de paix, de mémoire et d'espoir. Capitaine Alexandre slame ses textes et chante les possibles sur les scènes du monde entier. Il a publié plusieurs recueils de poésie dont « Fragments » sorti en 2019, et deux romans « Diên Biên Phù » qui a reçu le prix Louis Guilloux en 2018 ainsi que « Les Lumières d'Oujda » paru en 2020.

• **Rencontre avec Marc Alexandre Oho Bambe**
Lundi 14 mars 2022

De 20h à 21h30 / Médiathèque Le Reflet
Gratuit - Réservation obligatoire

• **Soirée Slam**
Mardi 15 mars 2022

De 20h à 21h30 / Médiathèque Le Reflet
Gratuit - Réservation obligatoire

Les femmes engagées



Exposition sur les femmes engagées pendant la guerre 39/45, en partenariat avec le Mémorial des Déportés de la Mayenne.

Du 4 au 27 avril 2022

Médiathèque Le Reflet

Entrée libre pendant les horaires d'ouverture



De nombreuses autres animations sont programmées dans les médiathèques. Consultez le programme sur www.saint-berthevin.fr.



BILLETTERIE EN LIGNE

Tél. 02.43.69.21.90

Contact par Email :

accueil.lereflet@ville-saint-berthevin.fr

PASS SANITAIRE OBLIGATOIRE



Scannez et réservez !

